

Ceník

Manuál uživatele

© 2022 EPASS s.r.o.

EPASS®

**aktuální informace ať jste
kdekoliv...**

1. Úvod do Ceníku	4
1.1 Obecně platné postupy, techniky a konvence	4
2. Spolupráce s dalšími moduly	4
3. Ceníky	5
3.1 Připojení ceníků ke katalogům	5
3.2 Seznam ceníků	6
3.3 Nový ceník/Otevřený ceník	7
3.3.1 Určení cenových hladin - karta Hladiny	8
3.3.1.1 Cenové hladiny	9
3.3.2 Popis ceníku	10
4. Práce s cenami	10
4.1 Cenové hladiny	12
4.2 Platné ceny	12
4.3 Rozpracované ceny	13
4.4 Hromadné vytvoření cen	14
4.4.1 Hromadné přecenění	15
4.4.1.1 Zapsání rozpracovaných cen podle vzoru	16
4.4.1.2 Přecenění podle pravidel	19
4.5 Přecenění	21
4.6 Změna ceny	22
4.7 Ceny v různých měnách	23
4.8 Vlastnosti cen a jejich historie	23
4.8.1 Cena produktu	24
4.8.2 Historie ceny	25
4.9 Oprava chyb u platných cen	26
4.10 Tisk ceníku	26
4.11 Ceny a měrné jednotky	26
5. Pravidla pro přepočítání cen a jejich použití	27
5.1 Nastavení pravidel pro produkty	28
5.1.1 Pravidla pro přepočítání cen mezi hladinami	28
5.2 Seznam pravidel	30
5.2.1 Seznam pravidel pro přepočítání cen mezi hladinami	30
5.2.1.1 Definice pravidla pro přepočítání cen mezi hladinami	31
5.2.1.1.1 Definice přepočítání cen mezi hladinami	32

5.3	Použití pravidel pro přepočty	33
6.	Ceny pro partnery, rabat	34
6.1	Rabat u produktů	34
6.2	Rabat u typů partnerů	35
6.3	Rabat u partnera	35
6.4	Použití rabatu	36
7.	Parametrizované ceny	36
7.1	Nutná nastavení	37
7.2	Zapisování cen	38
Index		40

1 Úvod do Ceníku

Modul Ceník je součástí ERP EPASS[®]. V rámci něj spolupracuje s řadou dalších modulů, jako jsou např. Katalog, Sklad, Partneři, Finance, Uživatelé a práva aj.

Ceník umožňuje evidenci cen produktů zařazených v katalogích. Poskytuje nástroje, jak s těmito cenami pracovat při individuální či hromadné změně cen.

Každý ceník obsahuje libovolné množství cenových hladin, které si uživatel nadefinuje. Ceník je připojený ke katalogu a popisuje ceny produktů z tohoto katalogu. Jeden ceník může evidovat ceny i z více katalogů.

Ceny jsou platné vždy pro určité období a tato období lze plánovat. Zároveň se uchovává historie cen jednotlivých. Přecenění se děje buď hromadně pro vybranou hladinu cen a předem definovanou množinu produktů, nebo jednotlivě pro každý produkt.

1.1 Obecně platné postupy, techniky a konvence

Dokument [Obecné postupy](#) obsahuje postupy, které jsou použité v celém ERP EPASS[®].

Obsahuje rovněž základní popisy a postupy pro práci s programy pod Windows vůbec.

2 Spolupráce s dalšími moduly

V rámci ERP EPASS[®] spolupracuje Ceník s moduly Katalog, Sklad, Partneři, Uživatelé a přístupová práva, Obchod a Číselníky. V této příručce uvádíme pouze některé zvláštní funkce a stručnou charakteristiku, podrobný popis těchto modulů naleznete v příslušných příručkách.

[Partneři](#)

[Obecné postupy](#)

[Katalog](#)

[Sklad](#)

[Obchod](#)

3 Ceníky

Ceníky určují ceny produktů z jednotlivých katalogů. Program může obsahovat více ceníků. Přitom platí, že každý katalog má připojený jeden ceník a že jeden ceník může být připojený k několika katalogům.

Jednotlivé ceníky mohou obsahovat různé cenové hladiny, ve kterých jsou různé ceny pro jeden každý produkt z katalogu (např. ceny pro různé dealerské kategorie a pod.). Jednotlivé ceny produktů jsou platné k určitému termínu, historie cen se uchovává. V jednom termínu může být v jedné hladině pro jeden produkt pouze jedna platná cena.

Cenová hladina v ceníku může obsahovat ceny v různých měnách. Pro přepočtení cen v různých měnách může být použit kurzový lístek s nadefinovanými sazbami.

[Připojení ke katalogu](#)

[Seznam ceníků](#)

[Editace ceníku](#)

3.1 Připojení ceníků ke katalogům

Ke katalogu se ceník připojí v okně **Editace katalogu** v kartě *Defaulty* .

- ▶ Vyberte ceník, který chcete připojit, z nabídky **Vybraný ceník** .

Jeden ceník může být připojený k více katalogům. Například může být připojený k hlavnímu katalogu, který obsahuje veškeré produkty, a pak ke katalogu, který obsahuje pouze určitou část z hlavního katalogu. Změny provedené v ceníku se pak promítnou do všech katalogů, ke kterým je ceník připojený.

Toho lze využít například v případě, že máte více pokladen, z nichž každá prodává pouze určitou část zboží z hlavního katalogu – potom vytvoříte pro sortiment

prodávány jednotlivými pokladnami podkatalogy, importujete do nich příslušné produkty z hlavního katalogu a ke všem připojíte tentýž ceník. Při prodeji jednotlivými pokladnami je pak vyhledání produktů v podkatalogu, který k pokladně připojíte, rychlejší, než hledání v hlavním katalogu, přitom ceny jsou ošetřeny v jediném ceníku.

3.2 Seznam ceníků

S ceníky se pracuje v okně **Seznam ceníků**, které vyvoláte z hlavního okna ERP EPASS® volbou *Ceníky* z menu **Katalog**.

- ❖ Horní seznam obsahuje existující ceníky – podle volby v přepínači **Zobrazit** aktivní, zrušené nebo všechny.
 - ▶ Nový ceník lze přidat tlačítkem *Nový ceník* . Otevře okno **Nový ceník**.
 - ▶ Jestliže chcete změnit nastavení (hladiny, defaultní měnu, název) některého ceníku, vyberte jej a klepněte na tlačítko *Nastavení* . Vyvolá se okno **Otevřený ceník**.
 - ▶ Chcete-li pracovat s cenami z vybraného ceníku, použijte tlačítko *Ceny* , které vyvolá okno "**Název ceníku**".
 - ▶ Tlačítkem *Změna stavu* lze vybraný ceník převést z aktivních do zrušených, případně naopak.
 - ▶ Tlačítkem *Historie* vyvoláte historii změn.
- ❖ Spodní seznam obsahuje katalogy, ke kterým je připojený ceník vybraný v horním seznamu.

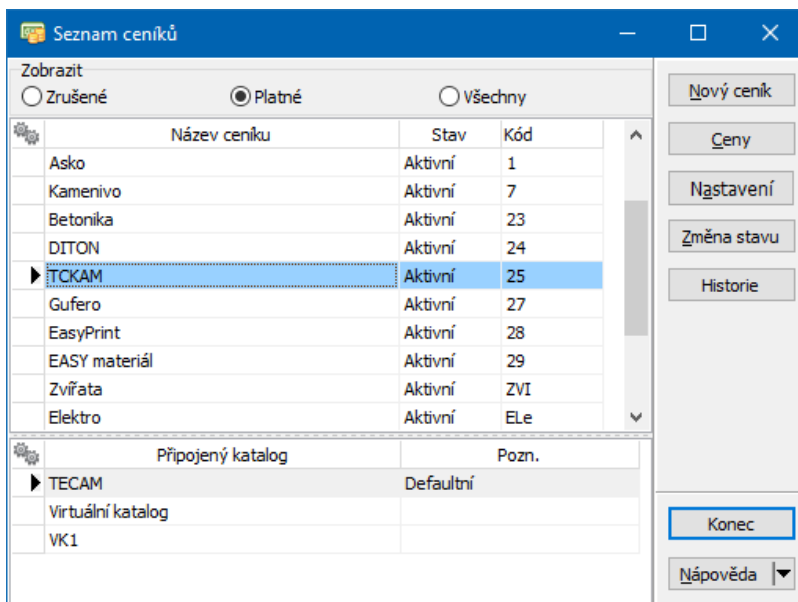

3.3 Nový ceník/Otevřený ceník

Okno **Nový ceník** slouží k zapsání nového ceníku, okno **Otevřený ceník** pak ke změně vlastností otevřeného ceníku.

Pokud zakládáte nový ceník, vyplňte hlavičku (**Název** ceníku a **Implicitní měnu**, tj. měnu, ve které se budou defaultně zobrazovat ceny). Pak klepněte na tlačítko *Uložit*, tlačítkem *Storno* je možné okno zavřít (před uložením), aniž by se ceník zapsal.

Pokud máte otevřený již uložený ceník, můžete v hlavičce vybrat **Defaultní katalog** - pokud je ceník připojený k více katalogům, bude se tento katalog automaticky otevírat při zapisování cen.

- ▶ *Zatržítka Pro přidání nové ceny nabízet Aktuální měrnou jednotku produktu* určuje, zda se při přidání nové ceny použije jako výchozí měrná jednotka základní, nebo aktuální (obě se nachází na katalogové kartě produktu).

[Cenové hladiny](#)

[Popis](#)

3.3.1 Určení cenových hladin - karta Hladiny

Do ceníku je třeba umístit cenové hladiny, do kterých se budou zapisovat ceny produktů.

- ❖ Existující cenové hladiny jsou v seznamu **Dostupné hladiny** . Obsah tohoto seznamu je dán číselníkem cenových hladin. Ten vyvoláte tak, že do seznamu klepnete pravým tlačítkem myši a zvolíte *Editace hladin* . Otevře se okno **Cenové hladiny**, kde lze zapisovat a rušit cenové hladiny a určit jejich nastavení cen (zda budete zapisovat ceny s DPH nebo bez DPH).
- ❖ Cenové hladiny, které budou v otevřené verzi ceníku, jsou v seznamu **Vybrané hladiny** .
 - ▶ Hladiny mezi seznamy můžete přesouvat tlačítky [<] a [>] a tím je přidávat do verze nebo z ní vyřazovat.
 - ▶ Pomocí tlačítek s červenými šipkami lze cenové hladiny v ceníku setřídít.

3.3.1.1 Cenové hladiny

Okno obsahuje cenové hladiny, které existují v cenících. Tyto hladiny jsou použitelné v kterémkoli ceníku.

Obsah seznamu je dán nastavením přepínače **Zobrazit** (zrušené/platné/všechny hladiny).

- ▶ Novou cenovou hladinu přidáte tlačítkem *Přidat*.
- ▶ Upravit cenovou hladinu lze tlačítkem *Otevřít*. Obě vyvolají okno **Nová**

hladina cen/Editace hladiny cen.

- Zde zadáte **Název hladiny** a v přepínači **Výchozí** vyberete, zda se budou v této hladině zadávat výchozí ceny bez DPH nebo s DPH.
- ✓ Druhá z cen se při zapsání vždy dopočítá. Je tedy možné zde nastavení výchozí ceny změnit a v ceníku se objeví přepočítané ceny. Dále je pak možné zadávat ceny podle nového nastavení.
- Dále můžete zadat právní objekt pro danou hladinu cen. K právnímu objektu je možné definovat přístup konkrétních uživatelů v okně **Přehled práv podle uživatelů a skupin** a tím umožnit uživatelům přístup k dané hladině. Objekty práv se nachází ve stromu právních objektů ve větvi CENÍK/Cenové hladiny.

▶ Tlačítkem *Zrušit/Obnovit* přeřadíte vybranou hladinu z aktivních do zrušených nebo naopak. Tlačítko se mění podle toho, zda je vybrána aktivní nebo zrušená hladina.

Všechny aktivní hladiny se budou objevovat v seznamu **Dostupné hladiny** okna **Otevřená verze ceníku**.

▶ Tlačítko *Historie* slouží k vyvolání historie změn provedených v cenových hladinách.

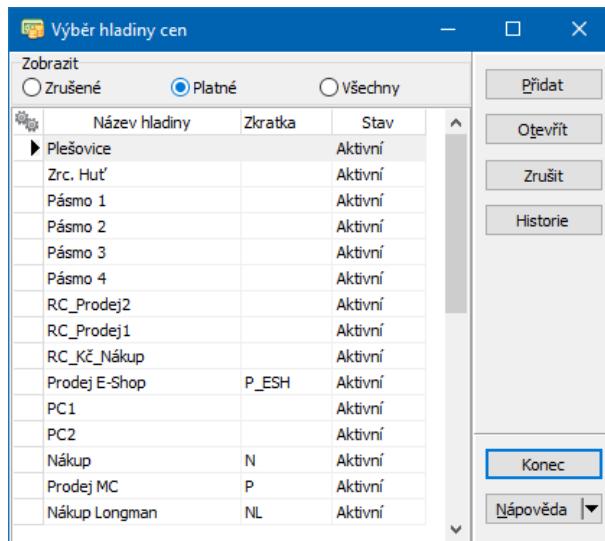

3.3.2 Popis ceníku

Do pole na záložce *Popis* můžete zapsat nebo kopírovat text, kterým chcete ceník dále popsat.

4 Práce s cenami

S cenami produktů v ceníku je možné pracovat v okně **Ceník "Název ceníku"**, které vyvoláte z okna **Seznam ceníků** tlačítkem *Ceny*.

- ▶ Pokud je ceník připojený k několika katalogům, vyberte z nabídky **Katalog** ten, se kterým budete pracovat. Defaultně je zde vybraný katalog, který je nastavený v kartě *Konfigurace* okna **Otevřený ceník** v nabídce **Defaultní katalog**.
- ▶ V panelu pro výběr pomocí klasifikátoru (pod nabídkou **Katalog**) určíte, jaké produkty se v seznamu vypíšou. Parametr pro filtraci lze vybrat klepnutím pravým tlačítkem myši na název nad nabídkou (na obrázku dole "Kategorie produkce").
- ▶ Nabídka **Zobrazit ceny platné k** určuje, že vidíte ceny platné k vybranému datu. Můžete tedy zobrazit ceny platné v minulosti nebo naopak ceny, které budou platit v budoucnu.

- ▶ Z nabídky **Zobrazená měna** vyberte měnu. Zobrazí se ceny zapsané v této měně.
- ▶ Podle nastavení v panelu **Ceny zobrazit** můžete zobrazit ceny s nebo bez DPH, případně zobrazit ceny podle nastavení na příslušné [hladině](#).
- ▶ V panelu **Hladiny** zaškrtněte ty hladiny, které chcete aktuálně zobrazit (načítání cen u hladin, které Vás aktuálně nezajímají, zabírá zbytečně čas).
- ▶ Použijte tlačítko **Načíst**. V seznamu se objeví produkty z vybraného katalogu, jednotlivé cenové hladiny a ceny, pokud jsou zadány.

Další možnosti:

- Podle nastavení zatržítka **Zobrazit pouze platné ceny** vidíte buď pouze platné ceny (šedivě podbarvené, označeny P), anebo platné i rozpracované ceny (označené R).
- Podle nastavení zatržítka **Zobrazit všechny označené** vidíte buď jen označené (zatržením v seznamu) ceny, nebo všechny.
- Pomocí zatržítka **Zobrazit MJ** je možné v ceníku zobrazit měrné jednotky, na které se ceny vztahují.

Nabídka **Cena bude platná od** souvisí se zapisováním nových cen - určuje, od kdy budou platit.

Upozornění: vždy po změně nastavení je třeba použít tlačítko **Načíst**, které načte seznam podle nového nastavení.

✓ S cenami konkrétního produktu je možné pracovat také v katalogu produktů - v okně **Karta produktu**, záložka **Ceny** (viz [Katalog](#)).

[Ceny a měrné jednotky](#)

[Cenové hladiny](#)

[Platné ceny](#)

[Zapsání ceny](#)

[Hromadné vytvoření cen](#)

[Přecenění](#)

[Změna ceny](#)

[Ceny v měnách](#)

[Ceny a měrné jednotky](#)

[Vlastnosti a historie cen](#)

[Oprava platných cen](#)

[Tisk ceníku](#)

Název	Číslo	Prodej E-Shop	Prodej E-Shop (r)	Nákup	Nákup (r)	Prodej	Prodej (r)
TBR-Q 625/600/120/SP	0000	1 930,50		1 650,00		2 145,00	
TBS-Q 1000/1000/90	0001	1 953,90		1 670,00		2 171,00	
TBS-Q 1000/500/90	0002	1 222,65		1 045,00		1 358,50	
TBS-Q 1000/250/90	0003	859,95		735,00		955,50	
TBS-Q 1000/1000/90/SP	0004	2 474,55		2 115,00		2 749,50	
TBS-Q 1000/500/90/SP	0005	1 374,75		1 175,00		1 527,50	
TBS-Q 1000/250/90/SP	0006	941,85		805,00		1 046,50	
TBR-Q 625/600/90/SP	0007	1 480,05		1 265,00		1 644,50	
TBR-Q 625/600/90/SPK	0008	1 719,90		1 470,00		1 911,00	
TZK-Q 625/200/90/T	0009	3 796,65		3 245,00		4 218,50	
TBW-Q 625/60-110/100	0010	409,50		350,00		455,00	
TBS-Q 1000/1000/120/SP	0011	3 065,40		2 620,00		3 406,00	
TBS-Q 1000/750/120/SP	0012	2 433,60		2 080,00		2 704,00	
TBS-Q 1000/500/120/SP	0013	1 807,65		1 545,00		2 008,50	
TBS-Q 1000/250/120/SP	0014	1 200,00		985,00		1 280,50	
TBR-Q 625/600/120/SPK	0015	2 246,40		1 920,00		2 496,00	
TZK-Q 625/200/120/T	0016	3 861,00		3 300,00		4 290,00	
TZK-Q 1500/1000/300	0017	5 499,00		4 700,00		6 110,00	
TBW-Q 625/40/120	0018	263,25		225,00		292,50	
TBW-Q 625/60/120	0019	292,50		250,00		325,00	
TBW-Q 625/80/120	0020	321,75		275,00		357,50	

4.1 Cenové hladiny

To, které cenové hladiny obsahuje daný ceník, je dáno jeho nastavením. Nastavení ceníku můžete vyvolat tlačítkem .

4.2 Platné ceny

Cena je platná od data, které jste určili při jejím zapsání, pokud jste takové datum neurčili, pak od data, kdy proběhlo přecenění.

Platnost ceny končí datem, kdy je nahrazena jinou platnou cenou.

Ceny na položky dokladů se berou vždy platné k datu dokladu, pokud se týká různých seznamů a přehledů, buď lze zadat datum, k jakému se mají ceny zobrazit, nebo se zobrazí k aktuálnímu datu.

Rozpracované ceny se neberou v úvahu.

[Historie](#) cen se uchovává.

4.3 Rozpracované ceny

Novou cenu je třeba zadat jako rozpracovanou a posléze ji zplatnit.

▶ Rozpracované ceny se zadávají k určitému datu, od kterého budou platit. To se zadává v řádku **Cena bude platná od** . Pokud nastavíte "neurčeno", cena začne platit v okamžiku, kdy ji zplatníte. Platnost cen, které byly platné před přeceněním, se k tomuto datu (resp. k datu o jedna menšímu) ukončí.

✓ Pokud již máte datum rozpracovaných cen z minula zapsané, stačí je vybrat z nabídky.

▶ Po zadání data platnosti můžete (po obnovení seznamu) zapisovat nové ceny do jednotlivých rozpracovaných hladin – klepněte do příslušné kolonky v seznamu a zapište cenu.

▶ V seznamu je možné se pohybovat i kurzorovými klávesami a dalšími klávesami určenými pro pohyb (Home, End, PgUp, PgDn).

✓ Ceny, které v ceníku vidíte (a zapisujete), jsou s nebo bez DPH, podle nastavení v přepínači **Ceny zobrazit** .

✓ Ceny zadáváte vždy v té měrné jednotce, která je zobrazena v příslušném sloupci, a v měně vybrané v nabídce **Zobrazená měna** .

▶ Pokud chcete pro konkrétní cenu změnit měrnou jednotku, klepněte na pole s cenou pravým tlačítkem myši, zvolte z místní nabídky volbu *Vlastnosti ceny* a v okně **Cena produktu** vyberte jinou MJ.

► Pokud chcete zadávat více cen v některé MJ, označte zatržítka *Zobrazit MJ* a *Přepočítat ceny na MJ* a MJ vyberte z nabídky. Musí ovšem existovat přepočítání mezi aktuální MJ na produktu a zvolenou MJ. Přepočítání se zadává na produktu v katalogu.

Název	Číslo	Prodej E-Shop	Prodej E-Shop (r)	Nákup	Nákup (r)	Prodej	Prodej (r)
TBR-Q 625/600/120/SP	0000	1 930,50		1 650,00		2 145,00	2 200,00
TBS-Q 1000/1000/90	0001	1 953,90		1 670,00		2 171,00	2 215,00
► TBS-Q 1000/500/90	0002	1 222,65		1 045,00		1 358,50	2 400,00
TBS-Q 1000/250/90	0003	859,95		735,00		955,50	
TBS-Q 1000/1000/90/SP	0004	2 474,55		2 115,00		2 749,50	
TBS-Q 1000/500/90/SP	0005	1 374,75		1 175,00		1 527,50	
TBS-Q 1000/250/90/SP	0006	941,85		805,00		1 046,50	
TBR-Q 625/600/90/SP	0007	1 480,05		1 265,00		1 644,50	
TBR-Q 625/600/90/SPK	0008	1 719,90		1 470,00		1 911,00	
TZK-Q 625/200/90/T	0009	3 796,65		3 245,00		4 218,50	
TBW-Q 625/60-110/100	0010	409,50		350,00		455,00	
TBS-Q 1000/1000/120/SP	0011	3 065,40		2 620,00		3 406,00	
TBS-Q 1000/750/120/SP	0012	2 433,60		2 080,00		2 704,00	
TBS-Q 1000/500/120/SP	0013	1 807,65		1 545,00		2 008,50	
TBS-Q 1000/250/120/SP	0014	1 200,00		985,00		1 280,50	
TBR-Q 625/600/120/SPK	0015	2 246,40		1 920,00		2 496,00	
TZK-Q 625/200/120/T	0016	3 861,00		3 300,00		4 290,00	
TZK-Q 1500/1000/300	0017	5 499,00		4 700,00		6 110,00	
TBW-Q 625/40/120	0018	263,25		225,00		292,50	
TBW-Q 625/60/120	0019	292,50		250,00		325,00	
TBW-Q 625/80/120	0020	321,75		275,00		357,50	

4.4 Hromadné vytvoření cen

Existuje možnost vytvoření nových cen na základě již existujících cen. K tomu musíte mít pro produkt (v jakémkoli ceníku a hladině cen) zapsanou cenu, ze které budete vycházet – novou cenu pak vytvoříte zdražením či zlevněním této ceny o částku či procento.

V okně **Ceník**:

► Vyberte katalog, kde budete zapisovat nové ceny.

Hromadné přecenění je možné provést pro všechny produkty v ceníku, pro aktuálně zobrazené produkty nebo pro označené produkty

- ▶ Zobrazte v seznamu produkty, kterým chcete zadat cenu, případně označte jen ty, které chcete měnit (zatržítka vlevo u řádku produktu).
- ▶ Zadejte z nabídky **Cena bude platná od** datum, ke kterému se vytvořené ceny zapíší.
- ▶ Klepněte na tlačítko  (Hromadné přecenění). Vyvolá se okno [Hromadné přecenění](#).

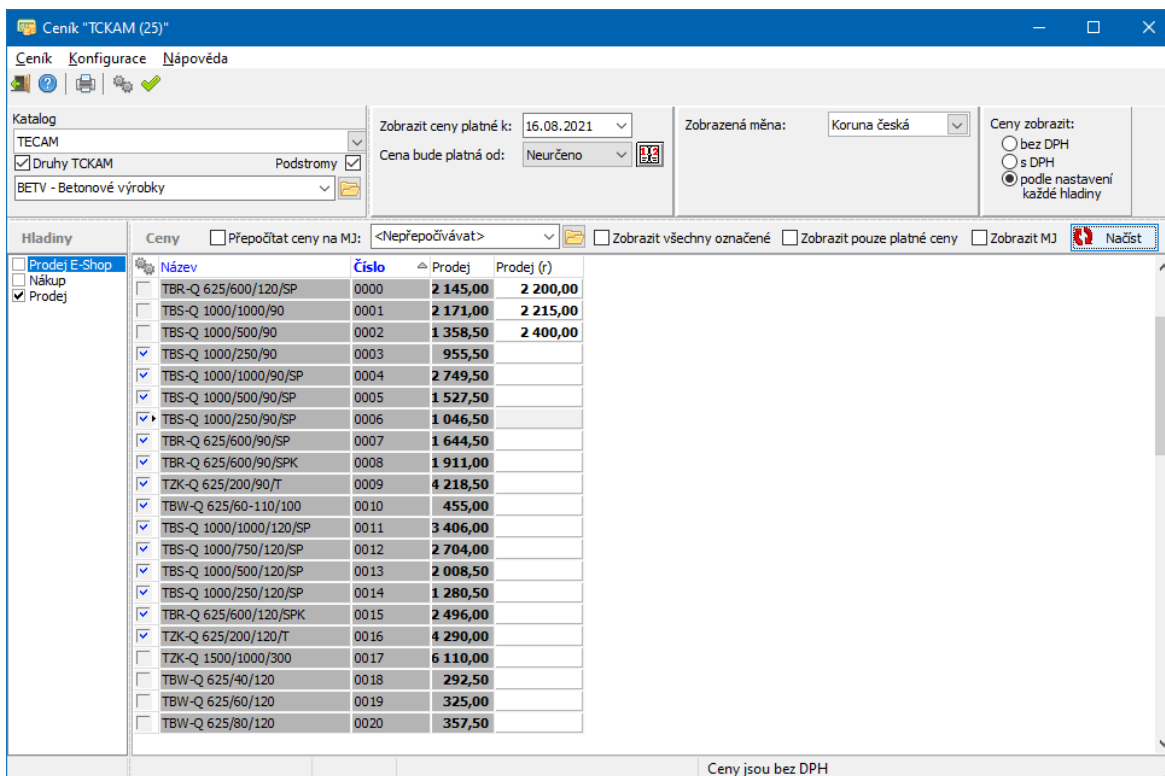

	Název	Číslo	Prodej	Prodej (r)
<input type="checkbox"/>	TBR-Q 625/600/120/SP	0000	2 145,00	2 200,00
<input type="checkbox"/>	TBS-Q 1000/1000/90	0001	2 171,00	2 215,00
<input type="checkbox"/>	TBS-Q 1000/500/90	0002	1 358,50	2 400,00
<input checked="" type="checkbox"/>	TBS-Q 1000/250/90	0003	955,50	
<input checked="" type="checkbox"/>	TBS-Q 1000/1000/90/SP	0004	2 749,50	
<input checked="" type="checkbox"/>	TBS-Q 1000/500/90/SP	0005	1 527,50	
<input checked="" type="checkbox"/>	TBS-Q 1000/250/90/SP	0006	1 046,50	
<input checked="" type="checkbox"/>	TBR-Q 625/600/90/SP	0007	1 644,50	
<input checked="" type="checkbox"/>	TBR-Q 625/600/90/SPK	0008	1 911,00	
<input checked="" type="checkbox"/>	TZK-Q 625/200/90/T	0009	4 218,50	
<input checked="" type="checkbox"/>	TBW-Q 625/60-110/100	0010	455,00	
<input checked="" type="checkbox"/>	TBS-Q 1000/1000/120/SP	0011	3 406,00	
<input checked="" type="checkbox"/>	TBS-Q 1000/750/120/SP	0012	2 704,00	
<input checked="" type="checkbox"/>	TBS-Q 1000/500/120/SP	0013	2 008,50	
<input checked="" type="checkbox"/>	TBS-Q 1000/250/120/SP	0014	1 280,50	
<input checked="" type="checkbox"/>	TBR-Q 625/600/120/SPK	0015	2 496,00	
<input checked="" type="checkbox"/>	TZK-Q 625/200/120/T	0016	4 290,00	
<input type="checkbox"/>	TZK-Q 1500/1000/300	0017	6 110,00	
<input type="checkbox"/>	TBW-Q 625/40/120	0018	292,50	
<input type="checkbox"/>	TBW-Q 625/60/120	0019	325,00	
<input type="checkbox"/>	TBW-Q 625/80/120	0020	357,50	

Ceny jsou bez DPH

4.4.1 Hromadné přecenění

Okno slouží k zapisování nových rozpracovaných cen na základě již existujících a pro hromadné přecenění.

[Zapsání cen podle vzoru](#)

[Přecenění cen podle nastavených pravidel](#)

[Hromadné přecenění hladin](#)

4.4.1.1 Zapsání rozpracovaných cen podle vzoru

- ▶ Vyberte (klepnutím myši) jako aktivní tlačítko *Hromadná úprava cen* tak, aby bylo stlačené (světlé).

- ❖ V seznamu **Vybrané hladiny pro úpravy cen** vidíte hladiny umístěné v ceníku.
 - ▶ Označte pomocí zatržení hladinu, ve které budete vytvářet nové ceny.
 - ▶ Zvolte jaké ceny a z které hladiny se budou brát jako základ pro výpočet v rámečku **Vycházet z**.
 - Nejprve vyberte v přepínači *platné/rozpracované ceny* zda se bude vycházet z platných nebo z rozpracovaných cen zapsaných ve vybrané hladině.
 - ✓ Jako základ se v případě platných cen berou vždy ceny platné k tomu datu, které je v okně **Otevřená verze** vybráno v nabídce **Cena bude platná od**, v případě rozpracovaných cen jsou to zapsané rozpracované ceny k tomuto datu.

 - ▶ Dále vyberte hladinu:
 - *příslušné hladiny* – pokud zvolíte tuto možnost, budou se jako základ brát ceny z té hladiny, kterou jste vybrali v seznamu **Vybrané hladiny pro úpravu cen**.
 - *určené hladiny* – pokud zvolíte tuto možnost, vyberte v panelu **Výchozí hladina cen** ceník, jeho hladinu a měnu, která se bude brát jako základ pro přepočet.
 - *určené hladiny výchozího nákupního katalogu* – pokud zvolíte tuto možnost, vyberte v panelu **Výchozí hladina cen** hladinu a měnu.
 - ✓ V tomto případě jde o toto: každý produkt může mít nastaveno více nákupních katalogů, z nichž jeden je nastaven jako výchozí. Pokud použijete tuto možnost, pro každý přeceňovaný produkt se vyhledá jeho výchozí nákupní katalog a z něj se vezme cena zapsaná v hladině, která je vybraná v nabídce **Hladina**, a přepočte se.

- ▶ V panelu **Hromadná úprava cen** zadejte způsob výpočtu nových cen:
 - *zdražit/zlevnit o částku/procento* - v tomto případě zadejte do řádku částku, případně procento, o které se má zdražit/zlevnit. V případě procent je možné pomocí zatržítka *% z výsledné ceny* určit, že jako základ 100% se nebude brát cena výchozí hladiny, ale naopak cena přepočtená.
 - *znásobit/vydělit koeficientem* - cena z výchozí hladiny se vynásobí nebo vydělí číslem, které zadáte do řádku.
 - *určit cenu* - v tomto případě zadejte do řádku cenu, která se má zapsat jako rozpracovaná (podle volby bez DPH nebo včetně DPH). Cena je v měně, vybrané v okně **Ceník**.

- ▶ V přepínači **Vytvořit ceny pro** zvolte, pro které produkty se vytvoří ceny:
 - *označené produkty* - vytvoří se ceny pro produkty, které jsou v seznamu okna **Ceník** označeny zatržením. V závorce je počet takto označených produktů.
 - ✓ Zde je třeba připomenout, že při přecenění označených produktů se přecenění všechny označené produkty, i ty, které nejsou aktuálně vidět (celkový počet všech označených produktů je vypsáný v závorce). Jestliže chcete mít jistotu, že nejsou označeny žádné produkty, které nevidíte, použijte nad seznamem produktů v okně **Ceník** volbu *Zrušit označení všech*, kterou vyvoláte pravým tlačítkem myši, a pak označte ty produkty, které chcete přecenit.
 - *vyfiltrované produkty* - vytvoří se ceny pro produkty, které jsou v seznamu okna **Ceník** (podle aktuálního nastavení ovládacích prvků).
 - *všechny produkty v katalogu* - ceny se vytvoří pro všechny produkty zařazené v daném katalogu.
 - Pokud máte k zadanému datu v hladině již zapsané nějaké rozpracované ceny, můžete pomocí zatržítka *Přepsat stávající rozpracované ceny* určit, zda se existující ceny mají přepsat nově vypočtenými (označené zatržítko), nebo nikoli (tam, kde jsou zapsané, zůstanou původní rozpracované ceny, u ostatních produktů se zapíše nově vypočtené).

- ▶ V přepínači **Vytvořit ceny v měrné jednotce** zvolte, zda se má:
 - Zachovat původní měrná jednotka uvedená na vzorové ceně, z níž se vychází,
 - Vytvořit cena v aktuální měrné jednotce, nastavené na produktu v katalogové kartě,
 - Vytvořit cena ve zvolené měrné jednotce – jednotku vyberte z nabídky.
- ✓ Cena se vypočítá podle pravidel nastavených v tomto okně, přepočty mezi měrnými jednotkami se neberou v úvahu.

- ▶ Tlačítkem **Vytvořit rozpracované ceny** provedete zapsání nových cen podle nastavení. V závislosti na počtu produktů to zabere určitý čas; průběh je indikován v okně **Vytváření rozpracovaných cen**. V tomto okně se také po ukončení procesu objeví informace o jeho výsledku. Okno uzavřete tlačítkem **Zavřít**. Vráťte se do okna **Hromadné přecenění** a můžete provést jiné přecenění.
 - ▶ Poté, co zapíšete nové rozpracované ceny, je můžete ihned zapsat jako platné – vyberte příslušnou hladinu v seznamu **Hladiny pro úpravu cen** a klepněte na tlačítko **Přecenit na rozpracované ceny**. Rozpracované ceny se tím zapíší jako platné, a to od data, které pro ně bylo vybráno v nabídce **Cena bude platná od**.
 - ▶ Po skončení práce okno **Hromadné přecenění** uzavřete tlačítkem **Konec**. Vráťte se do okna **Ceník** a po klepnutí na tlačítko **Načíst** uvidíte provedené změny cen v seznamu produktů.

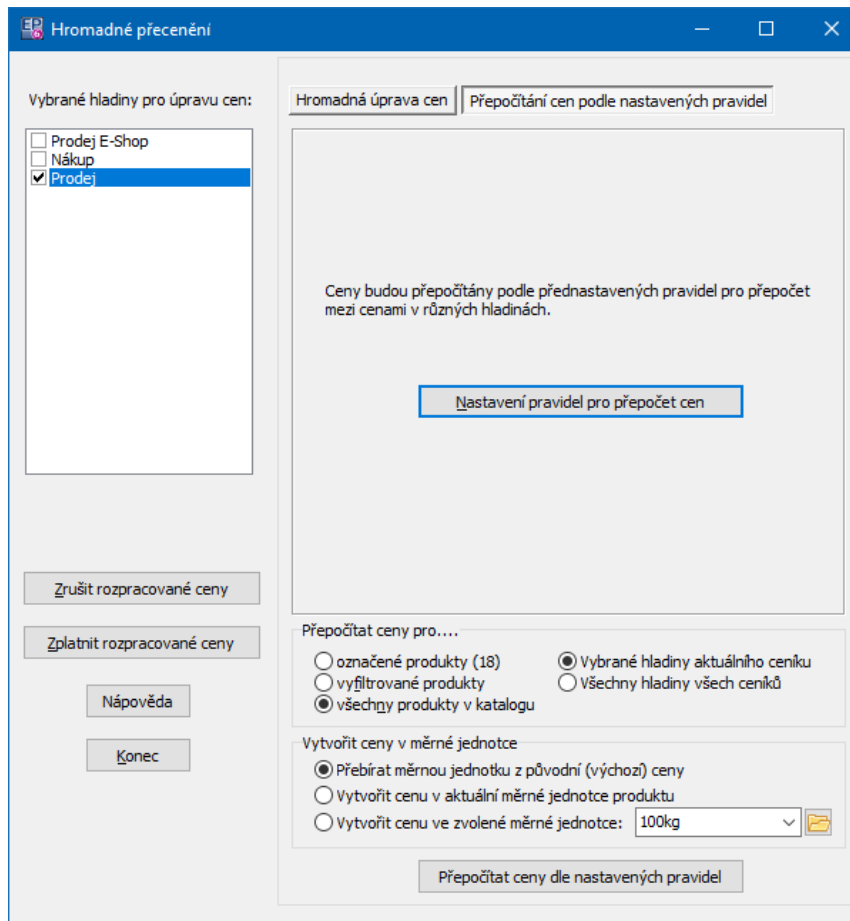

4.4.1.2 Přecenění podle pravidel

Ceny je možné vytvořit podle předem stanovených pravidel pro přepočet. Tato pravidla se nastavují v okně **Pravidla pro přepočet cen mezi hladinami**, které vyvoláte tlačítkem *Nastavení pravidel pro přepočet cen*. Výhodou takto nastavených pravidel je, že je lze použít opakovaně.

Více viz [Pravidla pro přepočet cen a jejich použití](#).

- ▶ V okně **Hromadné přecenění** aktivujte tlačítko *Přepočítání cen podle nastavených pravidel*.
- ▶ Zvolte v přepínači **Přepočítat ceny pro**, pro které produkty se vytvoří ceny:
 - *označené produkty* - vytvoří se ceny pro produkty, které jsou označeny zatržením. V závorce je počet takto označených produktů.

✓ Zde je třeba připomenout, že při přecenění označených produktů se přecenění všechny označené produkty, i ty, které nejsou aktuálně vidět (celkový počet všech označených produktů je vypsáný v panelu **Vytvořit ceny pro** v závorce za volbou "označené produkty"). Jestliže chcete mít jistotu, že nejsou označeny žádné produkty, které nevidíte, použijte nad seznamem produktů v okně **Ceník** volbu *Zrušit označení všech*, kterou vyvoláte pravým tlačítkem myši, a pak označte ty, které chcete přecenit.

- *vyfiltrované produkty* - vytvoří se ceny pro produkty, které jsou v seznamu okna **Ceník** (podle aktuálního nastavení ovládacích prvků).
- *všechny produkty v katalogu* - ceny se vytvoří pro všechny produkty zařazené v daném katalogu.
- *vybrané hladiny aktuálního ceníku* - ceny se vytvoří pro všechny označené hladiny. V poli **Vybrané hladiny ...** označte hladiny, pro které se přecenění provede.
- *všechny hladiny všech ceníků* - ceny se vytvoří pro všechny produkty ve všech cenících a hladinách.

► Vlastní přepočítání zahájíte klepnutím na tlačítko *Přepočítat ceny dle nastavených pravidel*.

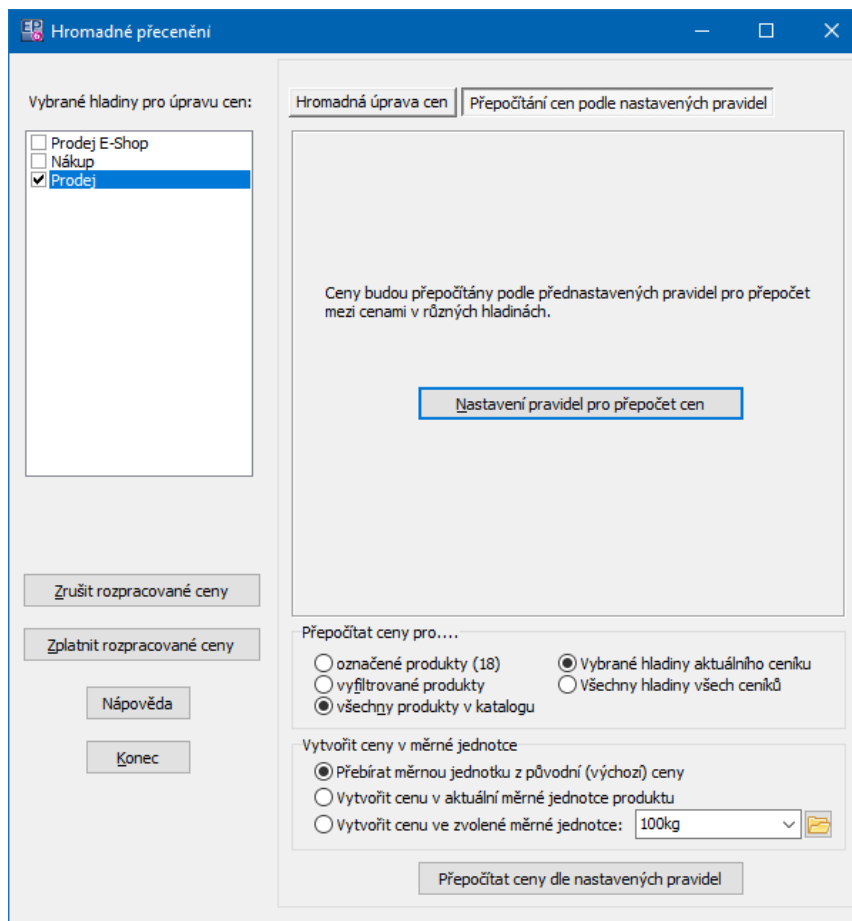

4.5 Přecenění

Přecenit (tedy zplatnit rozpracované ceny) můžete jednotlivé ceny, celou hladinu nebo i více hladin najednou. Při přecenění se zapíše rozpracované ceny jako platné, a to od data, ke kterému byly zapsány, nebo, pokud takové datum nemají zadané, od data přecenění. Zároveň se ukončí platnost dříve platných cen.

❖ Přecenění jedné ceny

► Klepněte pravým tlačítkem myši na rozpracovanou cenu, kterou chcete zapsat jako platnou, a zvolte *Zplatnit rozpracovanou cenu* .

❖ Přecenění hladiny

► Klepněte pravým tlačítkem myši do sloupečku rozpracovaných cen příslušné hladiny a zvolte *Zplatnit celou hladinu* . Vyvolá se dotaz a pokud jej potvrdíte,

všechny rozpracované ceny v hladině se zapíše jako platné. Pokud není k některému produktu zapsaná rozpracovaná cena, zůstane u něj původní platná cena.

❖ Přecenění více hladin

► V okně **Ceník** použijte tlačítko . V okně **Hromadné přecenění** označte v seznamu **Vybrané hladiny pro úpravu cen** ty hladiny, pro které chcete provést přecenění, a klepněte na tlačítko *Zplatnit rozpracované ceny*.

Po přecenění zmizí původní rozpracované ceny ze sloupce rozpracovaných cen.

Pozor – nové ceny se nemusí nutně objevit v sloupci platných cen, pokud je jejich termín platnosti jiný, než je datum zadané v řádku **Zobrazit ceny platné k**.

Pokud zadáte správné datum a klepnete na *Načíst*, ceny se objeví.

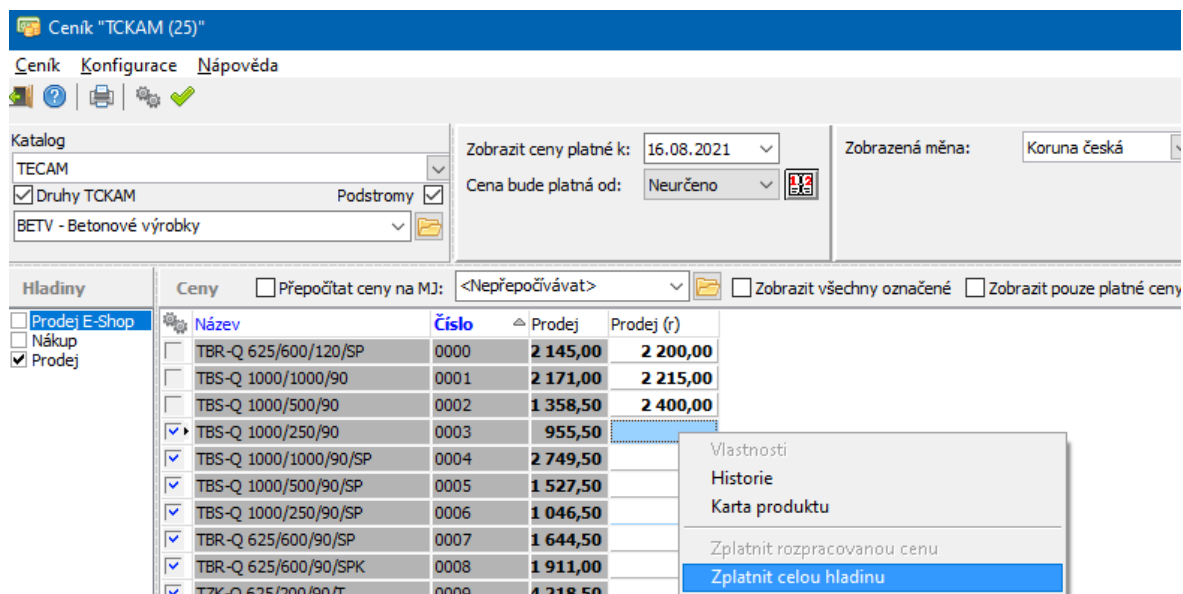

Název	Číslo	Prodej	Prodej (r)
TBR-Q 625/600/120/SP	0000	2 145,00	2 200,00
TBS-Q 1000/1000/90	0001	2 171,00	2 215,00
TBS-Q 1000/500/90	0002	1 358,50	2 400,00
TBS-Q 1000/250/90	0003	955,50	
TBS-Q 1000/1000/90/SP	0004	2 749,50	
TBS-Q 1000/500/90/SP	0005	1 527,50	
TBS-Q 1000/250/90/SP	0006	1 046,50	
TBR-Q 625/600/90/SP	0007	1 644,50	
TBR-Q 625/600/90/SPK	0008	1 911,00	
T7K-Q 625/200/90/T	0009	4 218,50	

4.6 Změna ceny

► Pokud chcete přepsat rozpracovanou cenu u konkrétního produktu, zadejte datum v řádku **Cena bude platná od** a cenu jednoduše v seznamu přepište jinou.

► Chcete-li zrušit všechny rozpracované ceny v hladině, zadejte datum do řádku **Cena bude platná od** a klepněte na tlačítko . V okně **Hromadné přecenění**

označte v seznamu **Hladiny pro úpravu cen** hladinu, kde chcete ceny zrušit (musí být podbarvená), a klepněte na tlačítko *Zrušit rozpracované ceny* .

► Kromě toho je u rozpracovaných cen možné měnit datum, od kdy budou platné. Klepněte na cenu, jejíž datum chcete změnit, pravým tlačítkem myši a zvolte *Vlastnosti* . Vyvolá se okno **Cena produktu**. Zde zadejte nové datum v řádku **Cena bude platná od** .

Změnit je možné i platnou cenu, ovšem jen v případě, že ještě nebyla použita (nebyl prodán žádný produkt s touto cenou).

► Klepněte na cenu pravým tlačítkem myši a vyberte *Vlastnosti* . V okně **Cena produktu** přepište cenu.

► Platnou cenu je možné i zrušit, pokud nebyla dosud použita. To se provádí v okně **Historie ceny**.

- ✓ Pokud cenu přepíšete některým z těchto způsobů, původní cena se již nikde neviduje.

4.7 Ceny v různých měnách

Ceny produktů je možné zadávat v různých měnách. Každá z cenových hladin může obsahovat ceny v různých měnách.

Pokud je cena v určité měně zapsaná, použije se na položkách dokladů v příslušné měně.

Pokud zadaná není, přepočítává se cena podle kurzového lístku.

► Jestliže chcete prohlížet a zadávat ceny v určité měně, vyberte ji v okně **Ceník** v nabídce **Zobrazená měna** a klepněte na *Obnovit* . Dále se pak s cenami v této měně pracuje běžným způsobem.

4.8 Vlastnosti cen a jejich historie

Každá platná cena má svůj termín platnosti (od – do) a při jejím nahrazení jinou

cenou se tato platnost automaticky ukončí k tomu datu (resp. mínus jedna), od kterého platí nově zadaná cena. Tato historie změn ceny se uchovává a je možné ji prohlížet.

Stejně tak se pro každý produkt uchovává i záznam o všech rozpracovaných či zrušených cenách.

- ▶ Kompletní informaci o ceně (včetně možnosti případné změny) vyvoláte tak, že na cenu klepnete pravým tlačítkem myši a zvolíte *Vlastnosti* . Vyvolá se okno [Cena produktu](#).

- ▶ Historii změn ceny vyvoláte tak, že na cenu klepnete pravým tlačítkem myši a zvolíte *Historie* . Vyvolá se okno [Historie ceny](#).

4.8.1 Cena produktu

Okno **Cena produktu** (v názvu okna je vypsán název produktu, pro který cena platí) slouží jako informace o ceně, k případné změně ceny a jejích parametrů a v případě okna **Nová cena produktu** i k zapsání nové rozpracované ceny.

- ▶ V okně vidíte **Cenu bez DPH** a **Cenu s DPH** . Tyto ceny zde můžete přepsat (pokud se nejedná o již použitou cenu).

- ▶ V přepínači **Výchozí** můžete vidět a případně změnit, která z cen bude výchozí: tuto cenu zadáte v příslušném řádku a druhá z cen se dopočítá podle sazby DPH zapsané u produktu.

- ✓ Cena je vztažena na měrnou jednotku produktu, kterou vyberete z nabídky **Měrná jednotka** .

- ▶ Dále vidíte, od kdy je (bude) cena platná. U rozpracované či nové ceny můžete toto datum měnit – vyberte nové datum z nabídky nebo zadejte pomocí tlačítka .

Pokud jde o cenu, která již byla nahrazena jinou, je zde i informace o konci platnosti dané ceny.

V infopanelu vespod okna vidíte další údaje k ceně.

4.8.2 Historie ceny

- ❖ V seznamu vidíte zapsané ceny produktu, a to podle volby v přepínači zrušené, platné, rozpracované nebo všechny. Tučně je vždy vypsána ta cena, která byla zapsána (s DPH nebo bez DPH), druhá cena je dopočítaná podle sazby DPH u produktu. U nahrazených cen je záznam o platnosti od – do, u ostatních jen "od".
 - ▶ Můžete zapsat novou cenu pro produkt – klepněte na tlačítko *Přidat*, které otevře okno **Cena produktu**.
 - ▶ Můžete upravit cenu, kterou vyberete ze seznamu. Klepněte na tlačítko *Otevřít*, které vyvolá okno **Cena produktu**. Upravit nelze cenu, která již byla použita.
 - ▶ Rozpracované ceny zde můžete zplatnit. Vyberte rozpracovanou cenu a klepněte na tlačítko *Zplatnit*. Cena se zapíše jako platná od data, které má zapsáno jako "Datum od".
 - ▶ Pomocí tlačítka *Zrušit* můžete vybranou cenu zrušit. Zrušit nelze cenu, která již byla použita.
 - ▶ Můžete zobrazit historii změn zapsaných jednotlivými uživateli pro každý záznam v seznamu – vyberte požadovaný záznam a klepněte na tlačítko *Historie*.

Historie ceny produktu						
Zobrazit						
<input type="radio"/> Zrušené <input checked="" type="radio"/> Platné <input type="radio"/> Rozprac. <input type="radio"/> Všechny						
Cena bez DPH	Cena s DPH	MJ	Stav	Platná od...	Platná do...	Použito
2 145,00	2 595,45	ks	Platná		16.08.2021 16:40:58	Ano
2 200,00	2 200,00	ks	Platná	16.08.2021		Ne

Ceník: TCKAM Hladina: Prodej Měna: Kč

4.9 Oprava chyb u platných cen

Pokud je cena vedena jako platná a není dosud použitá (na dokladech), je možné ji zrušit v okně **Historie ceny** a nahradit ji nově zapsanou rozpracovanou cenou, kterou přeceníte.

Pokud již byla cena použita a je zapsaná chybně, je jediný možný způsob zapsat správnou cenu jako rozpracovanou k nejbližšímu možnému datu a pak ji zplatnit.

4.10 Tisk ceníku

Ceník je možné vytisknout pomocí tlačítka , které vyvolá okno s tisky pro ceník.

4.11 Ceny a měrné jednotky

Cenu je možné v zadat jednak v měrné jednotce (MJ), která je zadaná jako aktuální na katalogové kartě produktu a jejích odvozeninách (násobcích či zlomcích stanovených v číselníku měrných jednotek), jednak v MJ, na kterou je v katalogové kartě produktu vytvořený přepočít (na záložce *Přepočty* katalogové karty), a v jejích odvozeninách.

- K tomu, aby byly viditelné MJ, musí být označeno zatržítko *Zobrazit MJ* .

► Ceny se vždy zobrazí v měrné jednotce, ve které byly zadány. Pokud chcete zobrazit ceny v jiné měrné jednotce, označte zatržítko u nabídky **Přepočítat ceny na MJ** a příslušnou MJ vyberte.

Cenu lze z MJ, ve které byla zadaná, přepočítat na MJ vybranou v nabídce pouze tehdy, existuje-li platný přepočet – tj. buď se jedná o MJ stejného typu a v číselníku měrných jednotek je stanoven přepočet (např. 1 m = 100 cm), nebo existuje přepočet na katalogové kartě produktu na jednotku jiného typu (na záložce *Přepočty* je např. stanoveno, že 1 m = 2.5 kg).

Není-li možné cenu přepočítat na vybranou MJ, zobrazí se v té MJ, pro kterou byla zadána.

Není-li v hladině vůbec zadaná cena, zobrazí se jako MJ ta, která je vybraná v nabídce **Přepočítat ceny na MJ**. Pokud není zatržena tato nabídka nebo je v ní vybráno „nepřepočítávat“, zobrazí se MJ zadaná jako aktuální MJ v katalogové kartě produktu.

Zobrazené MJ, které odpovídají aktuální MJ na produktu, jsou vypsány tučně, ostatní MJ normálním písmem.

5 Pravidla pro přepočet cen a jejich použití

V ceníku mohou být nadefinována pravidla pro vytvoření cen v různých cenících a jejich hladinách na základě již existujících cen. Tato pravidla je pak možné použít jak pro hromadné přepočítání cen pro více produktů, tak pro přepočet cen pro konkrétní produkt.

[Nastavení pravidel](#)

[Seznam pravidel](#)

[Definice pravidla pro přepočet cen](#)

[Definice přepočtu](#)

[Použití pravidel](#)

5.1 Nastavení pravidel pro produkty

- ▶ Pravidla pro přepočten cen se nastavují v okně **Pravidla pro přepočten cen mezi hladinami**. To lze vyvolat:
 - Z okna **Hromadné přecenění**. Jestliže je aktivní tlačítko *Přepočtení cen podle nastavených pravidel*, klepněte na tlačítko *Nastavení pravidel pro přepočten cen*.
 - Z katalogové karty produktu. V záložce *Ceny* klepněte pravým tlačítkem do seznamu cen a na volbu *Nastavení přepočtů mezi hladinami cen*.

5.1.1 Pravidla pro přepočten cen mezi hladinami

Pravidla pro přepočten cen je možné vázat na jednotlivé složky ze struktury stromových číselníků, použitých jako parametry v klasifikátoru produktů. Potom takové pravidlo platí pro všechny produkty, které jsou v klasifikátoru produktů zařazeny do příslušné složky číselníku.

Každé pravidlo může obsahovat libovolný počet přepočtů; každý přepočten definuje "na základě hladiny XY z ceníku AB odvod' tímto způsobem hladinu VZ v ceníku CD".

Platí, že pro konkrétní složku konkrétního číselníku může existovat pouze jedno platné pravidlo.

Číselníkových parametrů, podle kterých se řídí přepočty, může být i více. Např. se mohou některé přepočty řídit podle číselníku Druh zboží, jiné podle číselníku Materiál. Pokud nastane situace, že je určitý produkt zařazený v obou číselnících ve složce, pro kterou je definováno pravidlo pro přepočten ceny, pak se při realizaci přepočtu použije pravidlo, které je v [seznamu pravidel](#) pro přepočten cen na vyšším místě. V praxi by však k takovým situacím nemělo docházet.

- ▶ Vyberte z nabídky **Parametr produktu** číselníkový parametr, pro který chcete definovat pravidla.

- ❖ Struktura číselníku se objeví v poli **Hodnoty parametru** . U složek, ke kterým je již připojeno nějaké pravidlo, je název tohoto pravidlo uveden za pomlčkou.
 - ❖ Všechna platná pravidla, která existují, jsou v nabídce v poli **Pravidlo pro přepočítání cen** .
- ▶ Pokud chcete přiřadit existující pravidlo k složce číselníku:
 - Vyberte v poli **Hodnoty parametru** požadovanou složku.
 - Vyberte v nabídce **Použít pravidlo** pravidlo, které chcete ke složce přidat. Název pravidla se připojí k názvu složky.
 - Postup můžete opakovat pro další složku.
 - ✓ Pravidlo platí právě pro tu složku, k níž je připojeno; neplatí pro složky, které jsou jí podřízené. Je tedy nutné pravidla definovat i pro tyto podřízené složky.
- ▶ Pro zapsání nového pravidla použijte tlačítko  (Přidat pravidlo).
 - ▶ Pro změnu vybraného pravidla v nabídce použijte tlačítko  (Změnit pravidlo).
 - ▶ Tlačítkem  můžete vyvolat seznam všech pravidel, kde lze také přidávat, měnit a rušit pravidla - viz [seznam pravidel](#).

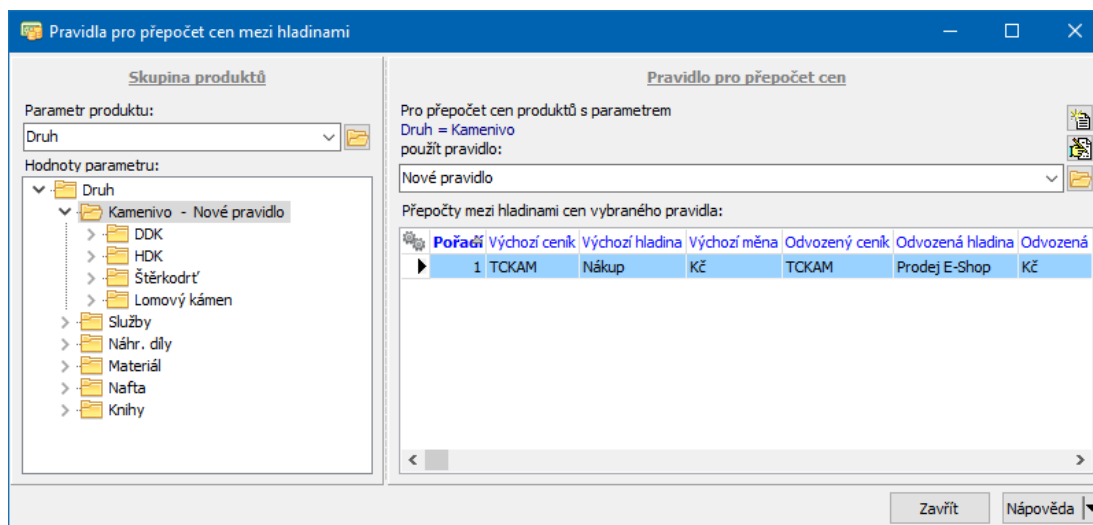

5.2 Seznam pravidel

Všechna pravidla, která v průběhu práce se systémem vytvoříte, se ukládají do databáze a jsou použitelná v kterémkoli ceníku a cenové hladině.

Pravidlo se skládá z hlavičky (ta obsahuje jen název a stav platné/zrušené) a jednotlivých přepočtů mezi cenovými hladinami.

- ▶ Seznam všech platných pravidel je v rozbalené nabídce **Použít pravidlo** v okně **Pravidla pro přepočít cen mezi hladinami**.
- ▶ Seznam všech pravidel je možné otevřít v samostatném okně **Seznam pravidel pro přepočít mezi hladinami cen**. Slouží k tomu tlačítko  vedle nabídky.

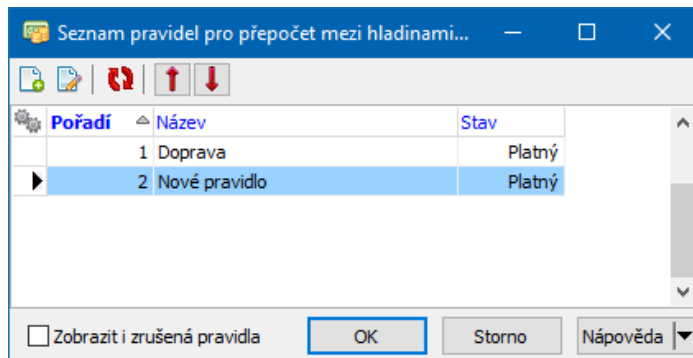

5.2.1 Seznam pravidel pro přepočít mezi hladinami cen

- ❖ Seznam obsahuje veškerá existující platná pravidla; pokud je označené zatržítko *Zobrazit i zrušená pravidla*, jsou v seznamu i zrušená pravidla.
- ▶ Přidat nové pravidlo lze tlačítkem , otevřít a upravit vybrané lze tlačítkem .
- ▶ Tlačítka s červenými šipkami slouží k setřídění seznamu. Ve stejném pořadí bude setříděná i nabídka v okně **Pravidla pro přepočít cen mezi hladinami**. Dále pokud dojde k tomu, že pro nějaký produkt budou stanovena dvě různá pravidla, pak se při přepočtu použije to, které je v tomto seznamu výše.
- ✓ Nové pravidlo je možné přidat přímo z okna **Pravidla pro přepočít cen mezi hladinami** pomocí tlačítka , otevřít vybrané pravidlo lze tlačítkem .

5.2.1.1 Definice pravidla pro přepočítání cen mezi hladinami

Okno slouží pro zapisování pravidla pro přepočítání cen.

- ▶ V hlavičce zapište **Název pravidla** .
 - ▶ Pomocí zatržítka *Automaticky rekalkulovat ceny* můžete zvolit, že pravidlo se použije automaticky. To znamená, že v okamžiku, kdy dojde ke změně výchozí ceny, se ihned přepočítá i cena odvozená.
 - ▶ Pomocí zatržítka *Zrušeno* můžete existující pravidlo zrušit.
- ❖ Seznam obsahuje jednotlivé platné přepočty pro dané pravidlo. Každé pravidlo může obsahovat libovolný počet přepočtů, každý přepočít je definován mezi výchozí a odvozenou hladinou cen. Pokud je označené zatržítko *Zobrazit i zrušené přepočty* , jsou v seznamu i přepočty se stavem "zrušeno".
- ▶ Důležité je v tomto případě setřídění jednotlivých přepočtů tak, aby na sebe logicky navazovaly (nejprve z hladiny 1 odvodit hladinu 2 a až poté z hladiny 2 hladinu 3). K setřídění slouží tlačítka s červenými šipkami.
 - ▶ Nový přepočít založíte tlačítkem , otevřít vybraný lze tlačítkem . V obou případech se vyvolá okno **Definice přepočtu mezi hladinami cen**.

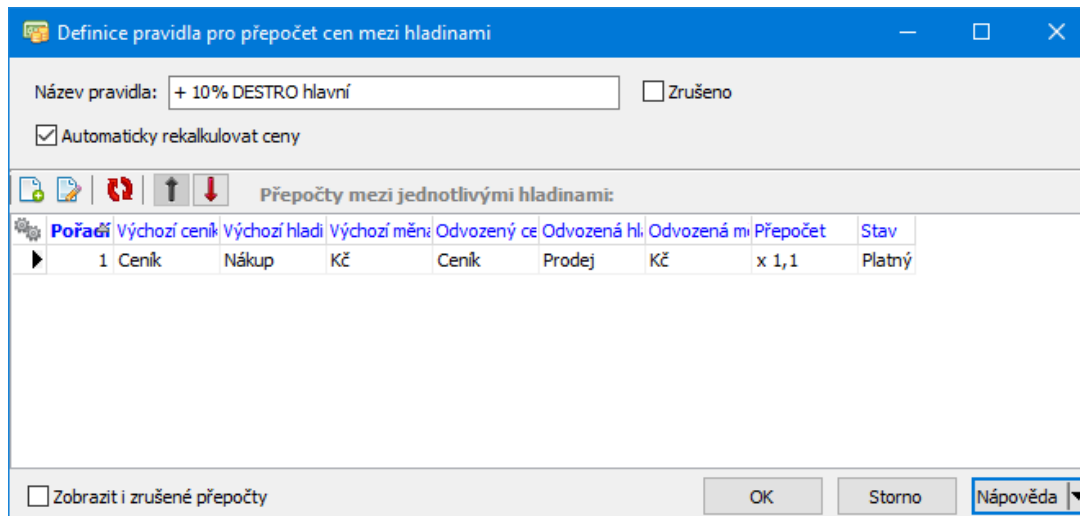

Viz též [Pravidla pro přepočít cen](#)

5.2.1.1.1 Definice přepočtu mezi hladinami cen

Okno slouží k definici přepočtu. Přepočít je možné definovat mezi dvěma různými cenovými hladinami (výchozí a odvozenou) a to i z různých ceníků.

Program v sobě má zabudovanou kontrolu, která nepovolí zapsat přepočít, který by vedl k definici v kruhu (z hladiny 1 odvodí hladinu 2, z hladiny 2 odvodí hladinu 3, z hladiny 3 odvodí hladinu 1).

- ▶ V panelu **Výchozí hladina cen** vyberte výchozí hladinu:
 - Vyberte buď konkrétní **Ceník** z nabídky, nebo volbu **Výchozí nákupní ceník** - v tom případě se pro každý produkt použije vybraná hladina z ceníku, který má nastavený jako výchozí (tj. ceník, jež je propojený s katalogem nastaveným jako výchozí nákupní katalog v katalogové kartě produktu v záložce **Výchozí**).
 - Vyberte cenovou **Hladinu** .
 - Vyberte **Měnu** .
- ▶ V panelu **Odvozená hladina cen** :
 - Vyberte **Ceník** .
 - Vyberte odvozenou cenovou **Hladinu** .

- Vyberte **Měnu** .
 - ▶ V panelu **Přepočet** zadejte vlastní algoritmus přepočtu pomocí nabídky operátorů a zadávacího řádku. Pro operátory " + " a " - " se zadávají procenta ze základu - normálně se jako základ 100 % bere cena z výchozí cenové hladiny, jestliže označíte zatržítka (% z výsledné ceny) se jako základ vezme cena z odvozené cenové hladiny.

Definice přepočtu mezi hladinami cen

Výchozí hladina cen

Ceník: TCKAM Hladina: Nákup
 Výchozí nákupní ceník Měna: Koruna česká

Odvozená hladina cen

Ceník: TCKAM Hladina: Prodej E-Shop
Měna: Koruna česká

Přepočet

Odvozená cena = Výchozí cena + 50 % (x 1,500)
 (% z výsledné ceny)

Zrušeno OK Storno Nápověda

5.3 Použití pravidel pro přepočty

Pro jeden konkrétní produkt je možné použít pravidla pro přepočty v jeho katalogové kartě v záložce *Cena* .

- ▶ Klepněte pravým tlačítkem myši do seznamu cen v kartě *Cena* a zvolte *Přepočítat ceny dle nastaveného pravidla* .
 - ✓ Pro přepočet se použijí všechny přepočty vytvořené pro dané pravidlo, tedy ve všech cenících a cenových hladinách, které jsou odvozeny v přepočtech.

Hromadné použití pravidel viz [Přecenění podle pravidel](#).

6 Ceny pro partnery, rabat

Propojení cen s partnery tak, aby se při vystavení dokladu použily ceny podle partnera, připojeného k dokladu, se řeší pomocí kalkulovaných parametrů. Tato funkce je závislá na dohodě zákazníka s dodavatelem systému.

System zahrnuje možnost zadání rabatu podle druhu zboží (číselník z Katalogu produktů) a podle číselníku typů partnerů (číselník z Partnerů). To znamená, že rabat platí vždy pro kombinaci určitého druhu zboží a typu partnera. Funkce pro zapsání rabatu jsou řešeny pomocí SnapInů, které se k těmto číselníkům připojí.

Další možností je zapsat rabat přímo u partnera - ten pak platí pro tohoto jednoho partnera. Jako první platí vždy rabat zadaný u partnera, pokud není definovaný, platí rabat podle zařazení do číselníku typů partnerů.

[Rabat u typů produktů](#)

[Rabat u typů partnerů](#)

[Rabat u partnera](#)

[Použití rabatu](#)

6.1 Rabat u produktů

Jedná se o SnapIn připojený k číselníku z modulu Katalog - je možné jej připojit k jakémukoli číselníku, nicméně již z názvu vyplývá, že se počítá s připojením k hlavnímu číselníku, tedy k číselníku druhů produktů, který je v klasifikátoru ke Katalogu. SnapIn se na číselník připojí v hlavičce číselníku v záložce *Rozšíření (SnapIns)* .

Po zapojení SnapInu se objevuje záložka *Rabat dle typu produktu* - jednak na položkách z číselníku, jednak přímo ve stromu příslušného číselníku (kde platí vždy pro vybraný uzel - položku číselníku). Tato záložka obsahuje řádky podle hodnot číselníku "Typy partnerů" z modulu Partneři. Do pole Rabat je možné zapisovat (přímo z klávesnice) rabat v procentech. Zapsaný rabat platí pro kombinaci Typ partnera/Typ produktu.

Pozor - vždy po zapsání cen pro jednu položku číselníku a před přechodem na jinou položku číselníku nebo uzavřením okna použijte kombinaci kláves [Ctrl] + [S] nebo volbu *Uložit změny* , kterou vyvoláte klepnutím pravým tlačítkem myši do seznamu rabatů.

6.2 Rabat u typů partnerů

Zadáva se pro položky číselníku Typy partnerů (jakkoli na názvu nezáleží, podstatné je označení TYPEPART). Jedná se o číselník, který je součástí klasifikátoru z modulu Partneři.

V hlavičce tohoto číselníku je třeba přiřadit SnapIn "Rabat dle typu partnera". Pak se u jednotlivých položek z tohoto číselníku objevuje záložka obdobná jako u typů produktů s tím, že jednotlivé řádky se řídí položkami z číselníku typů produktů. Zapsaný rabat platí pro kombinaci Typ partnera/Typ produktu.

Pozor - vždy po zapsání cen pro jednu položku číselníku a před přechodem na jinou položku číselníku nebo uzavřením okna použijte kombinaci kláves [Ctrl] + [S] nebo volbu *Uložit změny* , kterou vyvoláte klepnutím pravým tlačítkem myši do seznamu rabatů.

6.3 Rabat u partnera

Chcete-li mít možnost zapisovat rabaty pro jednotlivé partnery, musí být v modulu Partneři zaregistrovaný příslušný SnapIn. Tento SnapIn se připojuje ke stromu členění partnerů (může být u všech nebo jen u partnerů spadajících pod určité větve stromu).

V editačním okně partnera se pak objeví záložka Rabat, která obsahuje jednotlivé řádky odpovídající typům produktů. Do pole Rabat je možné zapsat rabat v procentech, který se použije pro daného partnera a daný typ produktu.

6.4 Použití rabatu

Rabat se použije na dokladech. Podmínkou je:

- existence příslušného kalkulačního objektu - dodává se na přání zákazníka.
- nastavení kalkulace na knize dokladů (konfigurace knihy dokladů, záložka Katalog, možnost *Cenu kalkulovat dle objektu*).

Je-li takto nastaveno a na položce dokladu vyberete:

- partnera, který má definovaný rabat (ať již samostatně, nebo podle zařazení do číselníku Typy partnerů),
- produkt, který spadá do typu produktů, pro které má partner definovaný rabat,

pak se jednotková cena produktu na položce sníží o procento dané rabatem.

7 Parametrizované ceny

V ceníku je zabudována podpora parametrizovaných cen. Ta umožňuje ceny parametrizovat pomocí libovolného množství parametrů, přičemž každá cena je platná pouze pro jednu určitou kombinaci těchto parametrů. Na každém produktu lze určit, které parametry se mají pro tento účel použít. Při zjišťování ceny na dokladu lze jako hodnoty pro určení správné kombinace použít např. různé parametry partnera, dokladu nebo položky apod.

Vzhledem k tomu, že parametry pro výpočet cen jsou zpracovávány pomocí kalkulátoru a funkcí v něm zabudovaných, jedná se o záležitost spočívající na dohodě mezi provozovatelem systému a jeho dodavatelem. Zásah do nastavení může mít fatální následky pro výpočty cen.

[Nutná nastavení](#)

[Zapisování cen](#)

7.1 Nutná nastavení

Na katalogu produktů musí být nastaven SnapIn "CenWnd.CSnpProdCardDefinKombCen" - okno **Editace katalogu**, záložka *SnapIns* , podzáložka *Záložky produktů* .

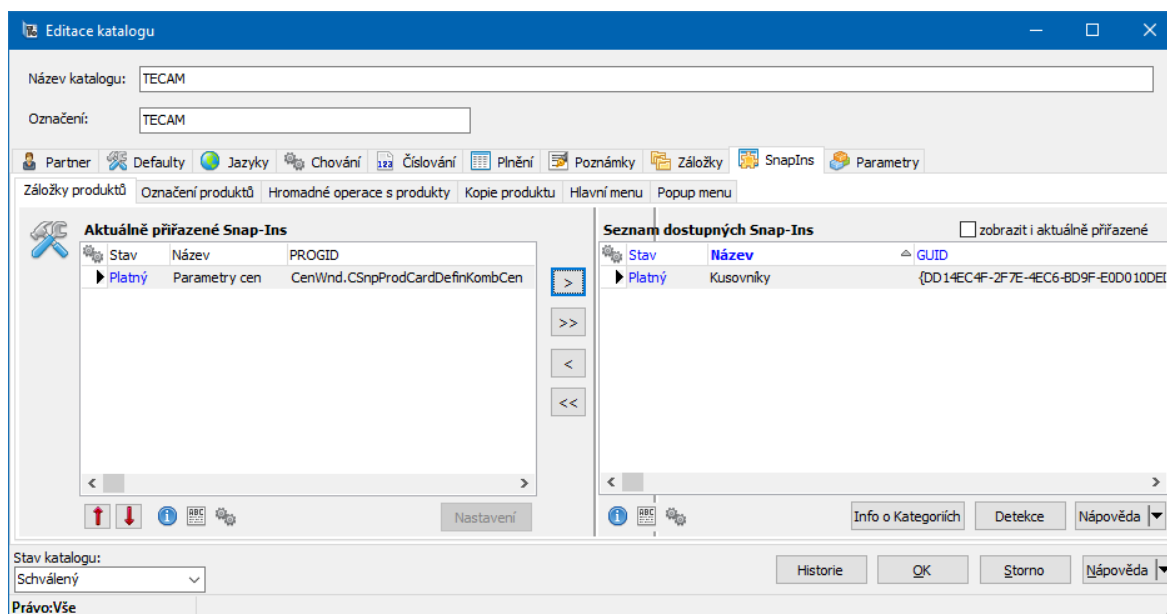

Musí být vytvořen klasifikátor pro parametrizaci cen - z hlavního okna EPASS z menu konfigurace volba *Klasifikátory/Katalog/Ceník - kombinace cen* . Je třeba vytvořit parametry, které budou použity pro parametrizaci cen, a zařadit je do skupiny předpisů klasifikátoru. Práce s klasifikátorem je popsána v příručce [Obecné postupy](#).

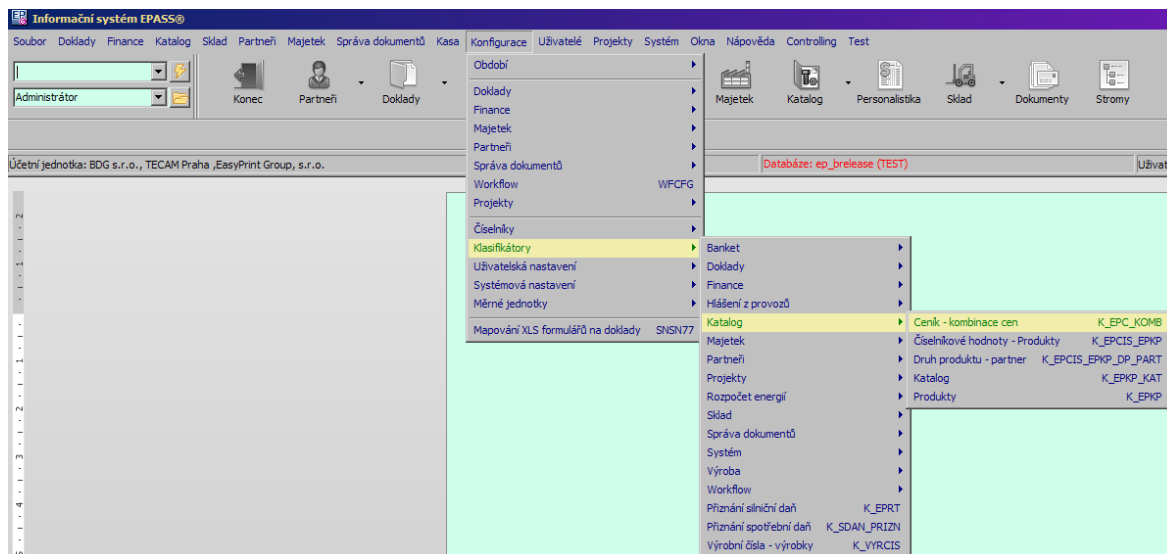

Dále je třeba na každém produktu nastavit, pro jaké parametry se budou ceny měnit. To se nastaví na katalogové kartě produktu na záložce *Parametry cen*. Zde se označí zatržením ty parametry, podle kterých se pro daný produkt cena mění.

7.2 Zapisování cen

Ceny se zapisují běžným způsobem. Na kartě produktu na záložce *Ceny* se objeví panel pro filtraci. Chcete-li filtrovat ceny podle parametrů, označte příslušné zatržítka a zadejte v panelu požadované hodnoty. V seznamu se vypíšou pouze ty ceny, které odpovídají zadané kombinaci hodnot.

Pokud zapíšete cenu do řádku, kde je příslušná kombinace parametrů, bude se vztahovat na tuto kombinaci.

Pokud použijete funkci *Nová cena* nebo *Vlastnosti ceny* (na pravé tlačítko myši), pak v okně **Cena produktu** je panel **Kombinace parametrů**, kde je možné zadat kombinaci hodnot, pro které má cena platit.

Rovněž v seznamu cen z ceníku v okně *Ceník* se nachází panel s filtrací. Je-li označené zatržítka *Filtrovat dle parametrů cen*, v seznamu se zobrazí jen ty ceny, které platí pro kombinaci hodnot, kterou zde zadáte. Pokud budete přímo v seznamu zapisovat nové ceny, budou platit pro kombinaci zadanou ve filtru.

Při práci s hromadným přeceněním platí, že se vždy, pokud je označené zatržítko *Filtrovat dle parametrů cen*, pracuje s cenami platnými pro danou kombinaci. Upravovat ceny je tedy nutné postupně pro každou z existujících kombinací zvlášť.

On the left side, there are several input fields:

- Datum platných cen: 14. 5. 2007
- Datum rozprac. cen: Neurčeno
- Měna: Koruna česká
- Měrná jednotka: (zadaná na ceně)

On the right side, there is a section for filtering:

- Filtrovat dle parametrů cen:
- Druh produktu: DDK
- Povrchová úprava: A/B

Below these fields is a 'Hladina' (Level) dropdown menu set to '< Všechny hladiny >' and an 'Obnovit' (Refresh) button.

The main part of the window is a table with the following columns: Hladina, Bez DPH (platná), Kombinace, Bez DPH (rozpr.), S DPH (platná), S DPH (rozpr.), and MJ (platná). The table contains two rows of data:

Hladina	Bez DPH (platná)	Kombinace	Bez DPH (rozpr.)	S DPH (platná)	S DPH (rozpr.)	MJ (platná)
NC		DDK, A/B	500,00		585,00	
PC1		DDK, A/B	600,00		702,00	

At the bottom of the window, there are several buttons: Platný, Upravit číslo/názvy, Historie, Uložit, OK, Storno, and Nápověda. Below the buttons, there are two fields: 'catalog: Čaj (Schválený)' and 'Produkt: Použitý'.

- C -

- Ceníky 5
 - Cenové hladiny 9, 12
 - Ceny pro partnery 34
 - Ceny v různých měnách 23
 - Definice pravidla pro přepočít cen mezi hladinami 31
 - Definice přepočtu mezi hladinami cen 32
 - Nastavení pravidel pro produkty 28
 - Nový ceník/Otevřený ceník 7, 8, 9
 - Nový ceník/Otevřený ceník, Cenové hladiny 9
 - Nový ceník/Otevřený ceník, Určení cenových hladin - karta Hladiny 8
 - Oprava chyb u platných cen 26
 - Parametrizované ceny 36
 - Platné ceny 12
 - Použití pravidel pro přepočty 33
 - Práce s cenami 10, 12, 13, 14, 21, 22, 23, 26
 - Práce s cenami, Cenové hladiny 12
 - Práce s cenami, Ceny v různých měnách 23
 - Práce s cenami, Oprava chyb u platných cen 26
 - Práce s cenami, Platné ceny 12
 - Práce s cenami, Přecenění 21
 - Práce s cenami, Rozpracované ceny 13
 - Práce s cenami, Tisk ceníku 26
 - Práce s cenami, Vlastnosti cen a jejich historie 23
 - Práce s cenami, Vytvoření cen podle vzoru 14
 - Práce s cenami, Změna ceny 22
 - Přecenění 21
 - Přepočít cen podle nastavených pravidel 27, 28, 30, 31, 32, 33
 - Přepočít cen podle nastavených pravidel, Definice pravidla pro přepočít cen mezi hladinami 31
 - Přepočít cen podle nastavených pravidel, Definice přepočtu mezi hladinami cen 32
 - Přepočít cen podle nastavených pravidel, Nastavení pravidel pro produkty 28
 - Přepočít cen podle nastavených pravidel, Použití pravidel pro přepočty 33
 - Přepočít cen podle nastavených pravidel, Seznam pravidel 30
 - Připojení ceníků ke katalogům 5
 - Rabat 34
 - Rozpracované ceny 13
 - Seznam ceníků 6
 - Seznam pravidel 30
 - Tisk ceníku 26

- Určení cenových hladin - karta Hladiny 8
- Vlastnosti cen a jejich historie 23
- Vytvoření cen podle vzoru 14
- Změna ceny 22

- S -

- Spolupráce s dalšími moduly 4

- U -

- Úvod do Ceníku 4